夕刊 臺灣日日新報 (第二版) (朝刊一年一册前納郵便物可認) 昭和十六年十二月八日 (木曜日)

大東亞戰爭協贊へ 議會任務を達成

臨時議會、全日程を終了

【東京發同盟】大東亞戰爭の目的貫徹に關する緊急の諸案を審議するため召集された臨時帝國議會は八日午前十時から貴族院本會議場に開會、午前十一時四十分から衆議院本會議場に開會、それぞれ勅語を奉讀した後、各議案は同時に兩院に提出され、兩院とも午前中に本會議を開き全會一致を以て可決、午後一時から兩院協議會を開き、兩院協議會の成案を各本會議に報告、兩院本會議は午後二時から再開され、協議會の報告を聽いた後、全會一致を以て可決、ここに大東亞戰爭の目的貫徹に關する諸案は全部議了した、議了した諸案は次の通りである

一、大東亞戰爭目的貫徹に關する決議案

一、大東亞戰爭目的貫徹のための臨時軍事費特別會計法案

一、大東亞戰爭目的貫徹のための臨時軍事費特別會計法案に關する貴族院の修正案

一、大東亞戰爭目的貫徹のための臨時軍事費特別會計法案に關する衆議院の修正案

一、大東亞戰爭目的貫徹のための臨時軍事費特別會計法案に關する兩院協議會の成案

一、大東亞戰爭目的貫徹のための臨時軍事費特別會計法案に關する兩院協議會の成案に關する決議

「大東亞戰」の意義
本島人に強調闡明
廿、廿一日 大稻埕で米英撃滅大會

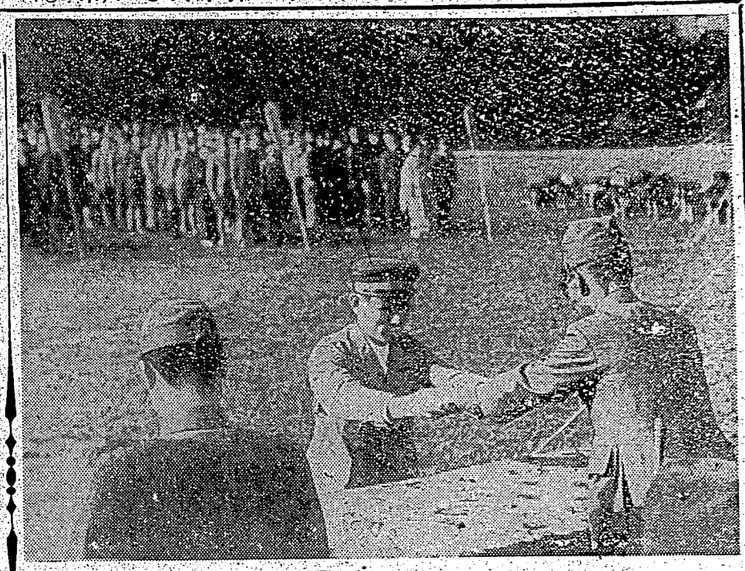

大東亞戰爭の意義を普及すべく七日午前十一時から臺北州各地に於いて大詔奉戴米英撃滅大會を開催、會社、銀行、商店、官廳、學校、職人團體、青年團、婦人團體、各種公會堂、劇場、映畫館、其他適當の場所に於て、皇軍に對する感謝決意を披瀝すると共に、必勝の信念を鞏固にする爲、大東亞戰爭の意義を普及徹底せしめ、以て必勝の態勢を確立せんとするもので、臺北州に於ては、廿、廿一の兩日大稻埕公會堂に於て、大東亞戰爭の意義と大稻埕十八萬人の本島人大衆に一段と正しく認識せしめ、國民總動員を高揚し打開米英の策謀を破摧するの信念を鞏固ならしむべく、臺北市北部住民有志が發起し島民米英撃滅大會を開催、國策に副ひ奉公の至誠を披瀝する筈である、尙ほ當日は午前十時半、午後一時半、夜七時半の三回、大東亞戰爭の意義、英米擊滅の必要以上の重大なる事項に關し講演を行ふ

臺灣日日新報
（第二版）（明治卅一年一月廿五日第三種郵便物認可）昭和十六年十二月九日（木曜日）
第一万五千七百七号
（一）

布哇西南米基地を攻撃
帝國海軍艦艇攻撃
ベーカー、ジョンストン兩島

【東京發同盟】大本營海軍部發表（十七日午後二時三十分）

帝國海軍艦艇は十一日米基地ベーカー島、十六日米基地ジョンストン島を攻撃し敵重要軍事施設の大部分を破壊せり

【ブエノスアイレス十七日發同盟】ワシントン來電に依れば米艦艇當局は十六日の公表に於て同日ジョンストン島並ベーカー島の米艦艇の施設を攻撃した日本艦艇の艦載機はハワイ諸島のマウイ島同島ヤペプルにある米艦艇の施設を攻撃した旨發表した

米の重要進攻航空基地

【東京發同盟】米が艦艇の攻撃を受けたジョンストン島は北緯十七度西經百七十度ハワイの南方に位し航路の基地として重要であり、一九三五年商業飛行艇の基地が出來、同年末迄に四十一隻が出入し盛んな發展振りを示したが、ベーカー島は珊瑚礁の島で、一九三五年米人A・N・ベーカーによって發見され、一八三九年正式に米領となつた、附近のハウランド島と共にジンガポールに至る航路の南方地點に於ける重要な飛行基地、無線電信所等の施設がありアメリカがハワイから南下して、即ち南部を通り、ある飛行基地として重視してゐた點である

航空部隊と呼應し
巨砲、香港大砲撃
猛然全島を爆煙に包む

【九龍十七日發同盟】香港攻撃の砲列を布いたわが巨砲軍は十七日午前九時一齊に砲門を開いて敵軍事諸施設を始め敵要塞全面に亙り大砲撃を開始し一方十時を期して開いたわが航空部隊の猛爆と相俟つて全香港島を爆煙に包み多大の戰果を擧げた

英艦船を撃沈大破
海軍、香港島攻撃に協力

【東京發同盟】大本營海軍報道部發表（十七日午後三時二十分）

帝國海軍艦艇の香港島攻撃に協力中なり、十七日午後に於ける攻撃の概況左の如し

一、航空母艦一隻、巡洋艦一隻、砲艦二隻及び驅逐艦一隻、砲艦二隻及び敵船一隻を大破炎上せしめたる外、陸上重要軍事施設に甚大なる損害を與へたり

轟々銀翼を連ねて南の空を壓する陸攻隊【陸軍省提供】

皇軍に絶對信頼
大東亞戰爭を完遂
眞摯協力、軍國議會の成果

【東京發同盟】大東亞戰爭の目的を達成するため、擧國一致、皇軍に絶對信頼し、あくまで「大東亞戰爭の目的を達成せんことを期す」旨を明かにした、眞に これらの諸點における國民の眞摯協力こそ、大東亞戰爭完遂の大道であり、これの基本要綱の樹立と併せて必勝なる臨時軍事費の議定を求めるためその召集時期を決定したが、二日間の會期を以て十二月二十日の會期方此處に於いて「大東亞戰爭の目的を達成するため一層の努力を傾倒し、これに關聯する諸般の重要國策に關する決意を披瀝し、以て大東亞共榮圏建設の不動の信念を益々鞏固ならしむるとともに、擧國一致、皇軍に絶對信頼し、必勝の信念を堅持して、大東亞戰爭完遂に邁進せんことを期する」旨の詔書を渙發せらるる筈である

英の據點次第に崩潰
新嘉坡、緬甸の連絡危殆

【ルソン（スイス）十六日發同盟】星港のマレー及び香港攻略に勝に乘じ、猛進を續ける皇軍は、遂に英東洋艦隊の根據地たる新嘉坡及び緬甸の英軍に對する攻撃を開始するに至つた、即ち英國の東洋における最大據點たるシンガポール要塞に對しては、既に十二月八日以來陸海空軍の協力の下に連日連夜の猛攻撃を加へ、十二日には同要塞の心臓部ともいふべきセレター飛行場を完全に占領し、更に十三日には同要塞の關門たるジョホールバルを占領し、十四日には同要塞の關門たるジョホールバルを占領し、十四日には同要塞の關門たるジョホールバルを占領し、十四

物資補給問題一擲
戰備再建繩策に狂奔
狼狽の英本國と植民地

【ベルンスイス十六日發同盟】最近英國各地の作戰區域を訪問した米英國の聯絡將校は歸國後各地の印象を語つてゐるが、それによると英本國一般の空氣は非常に緊張してゐるが、その緊張は決して恐怖や狼狽ではなく、寧ろ國民は共同の目標に向つて團結されてゐる感じを與へてゐる。英本國は今や一ガロンのガソリンでも無駄にしないやうに嚴重な統制が行はれてゐるが、その他の點でも戰時經濟體制は整備されてゐる。英本國の防空體制は非常に發達してゐるが、その他の點でも戰時經濟體制は整備されてゐる。英本國の防空體制は非常に發達してゐるが、その他の點でも戰時經濟體制は整備されてゐる。英本國の防空體制は非常に發達してゐるが、その他の點でも戰時經濟體制は整備されてゐる。

【倫敦十六日發同盟】英國首相は米國議會の戰爭化に伴ひ議會に於ける演説の中で米英兩國の關係は從來の如く單なる同盟關係ではなく、兩國は一つの國家の如く行動するものであると述べたが、この點に關し十六日の「マンチェスター・ガーディアン」紙は社說を掲げ「英國は米國の參戰により、從來の同盟關係から一歩進んで

(第三種郵便物認可)　昭和十六年十二月八日（木曜日）　臺灣日日新報　第一万五千七號　(三)

日泰、國旗飜へる街
華僑も嬉々と親日色
我見たり皇軍平和進駐

東京＝盤谷國際電話
若林本社特派員に聽く

【東京本社特電】星田中立機特から日泰攻守同盟の締結とピブン首相の決断に百八十度の轉機を齎した泰國民の歡喜ぶりは今や我大東亞新秩序圏建設の好き隣邦として我國民の熱烈な關心の的となつてゐるが、本社東京支社は攻守同盟に關する意見の一致で各方面に喜ん感激の輪を擴げつつある國際の隣邦を歩いて十六日午後バンコクの玄關盤谷に着陸した

支社　星田中立機特から日泰攻守同盟の締結とピブン首相の決断に百八十度の轉機を齎した泰國民の歡喜ぶりは今や我大東亞新秩序圏建設の好き隣邦として我國民の熱烈な關心の的となつてゐるが、本社東京支社は攻守同盟に關する意見の一致で各方面に喜ん感激の輪を擴げつつある國際の隣邦を歩いて十六日午後バンコクの玄關盤谷に着陸した

若林特派員　既に極秘裏に泰國側に出かけた皆さんで既報の如く日泰攻守同盟條約調印の○○に當つて泰國側の○○に當つた、大使館その他の一部を除いた在留邦人は全然知らされてゐなかつたのですが、その前後の模様はどうでしたか

支社　星田中立機特から日泰攻守同盟の締結とピブン首相の決断に百八十度の轉機を齎した泰國民の歡喜ぶりは今や我大東亞新秩序圏建設の好き隣邦として我國民の熱烈な關心の的となつてゐるが、本社東京支社は攻守同盟に關する意見の一致で各方面に喜ん感激の輪を擴げつつある國際の隣邦を歩いて十六日午後バンコクの玄關盤谷に着陸した

若林特派員　既に極秘裏に泰國側に出かけた皆さんで既報の如く日泰攻守同盟條約調印の○○に當つて泰國側の○○に當つた、大使館その他の一部を除いた在留邦人は全然知らされてゐなかつたのですが、その前後の模様はどうでしたか

各地線合版

大東亞解放の征戰 斷乎討て暴戾米英

けふ羅東で大講演會

【羅東特電】羅東郡下各街庄の代表者百五十名は十六日午前十時一齊に羅東公會堂に參集し午後一時より同堂に於て大東亞戰爭貫徹大講演會を開催した

會文郡青少年團の戰勝祈願

【羅東電話】羅東郡下各街庄の青少年團代表者百五十名は十六日午前十時一齊に羅東公會堂に參集し午後一時より同堂に於て大東亞戰爭貫徹大講演會を開催した

彰化市支會の貯蓄奬勵座談會

【彰化電話】彰化市支會主催の國民貯蓄奬勵座談會は十六日午後一時より市役所樓上に於て開催、市內各官公衙學校、區長等約卅名列席、吉良參事の挨拶に引續き座談會に移り午後四時散會した

下部組織の活動促進

きのふ臺中市支會委員會

【臺中電話】臺灣婦人會臺中市支部第二回委員會は十六日午後一時から市民館に於て開催、臨時市長以下各課長の出席を求め婦人團體の利用等の諸問題につき懇談の上左の事項を決定した

一、婦人團體の組織に關しては市當局に於て適當なる方法により會員數を增加すること

二、婦人團體の利用に關しては市當局に於て適當なる方法により會員數を增加すること

三、婦人團體の利用に關しては市當局に於て適當なる方法により會員數を增加すること

四、婦人團體の利用に關しては市當局に於て適當なる方法により會員數を增加すること

婦人委員錬成會

けふ皇奉花蓮港廳支部で

【花蓮港電話】皇民奉公會花蓮港廳支部婦人委員錬成會は十六日午前九時から同會館に於て開催、山田中島の兩參事官及び各部長、花蓮港女子公學校長等の講話があり、午後一時から同會館に於て婦人委員の錬成會を開催した

防犯週間 競技會

きのふ宜蘭で

【宜蘭電話】宜蘭市の防犯週間第三日の十七日は午前十時より宜蘭警察課主催の警察官吏と各官廳職員との綱引競技會が行はれ、總務課長、會計主任、內務主任、庶務主任、石田司法主任、石田總務主任等各部長、課長等實に廿名より成る本部チームと、警察官吏より成る選手チームとの間に熱戰を續けた結果、本部チームが勝利を得たが、午後一時より宜蘭公會堂に於て開催された防犯講演會には、各官廳職員、各學校生徒、一般市民等約千名が參集して盛會であつた

出でよ第二のリ將軍

今こそ民族自決の秋

米英文化に惰眠する比島

【十六日發】聖戰二十六分參謀本部發表

一、皇軍は十二月十六日までに次の諸島を攻略せり

ウエーキ島、グアム島、ビスマーク諸島、ビアク島、ニューギニア東北岸ラエ、サラモア、ニューブリテン島ラバウル、ソロモン群島ツラギ、ガダルカナル島、ニューカレドニア島ヌメア、ギルバート諸島タラワ、マキン、アンダマン諸島ポートブレア、スマトラ島メダン、パレンバン、ジャワ島バタビア、スラバヤ、チモール島クーパン、ケンダリー、セレベス島マカッサル、ボルネオ島バリクパパン、タラカン、ミリ、クチン、ジェッセルトン、ケマブ、ジョホールバル、シンガポール、ペナン、ビルマ國ラングーン、タイ國バンコク、ウドン、ピサヌローク、ラハーン、ピブン、ナコンパノム、ムクダハン、ナコンラチマ、ペチャブリ、ペチャブン、ナコンサワン、ルソン島ビガン、ツゲガラオ、ラオアグ、ダバオ、ホロ島、ミンダナオ島ジョロ、ウェワク、ホーランジア、ケーダ、アロールスター、クアラルンプール、マラッカ、ポートディクソン、セレンバン、タンピン、ジョホールバル、シンガポール、ペナン、ビルマ國モールメ

臺灣日日新報 號外
（可郵物便郵種三第）
昭和十六年十二月十八日
作兼 江口清 發行所
臺北市榮町四丁目三十二番地
臺灣日日新報社

太平洋艦隊全滅

戰艦擊沈破九隻

わが潛航艇眞珠灣に決死的突入

布哇大戰果の全貌

大本營海軍部發表（十八日午後三時）一、ハワイ海戰の戰果に關して陸海軍航空兵力の協同作戰による攻撃實施部隊の目撃並に攻撃後の寫眞偵察等により左の通りの綜合戰果を擧げ米太平洋艦隊並にハワイ方面の敵航空兵力を全滅せしめたること判明した

（一）擊沈戰艦五隻（カリフオルニア型一隻、メリーランド型一隻、アリゾナ型一隻、ユタ型一隻、艦型不詳一隻）甲巡又は乙巡二隻、給油船一隻

（二）大破（修理不能又は極めて困難なるもの）戰艦三隻（カルフオルニア型一隻、メリーランド型一隻、ネバダ型一隻）甲巡二隻、驅逐艦二隻

（三）中破（修理可能と認めるもの）戰艦一隻（ネバダ型一隻）乙巡四隻

（四）敵陸海軍航空兵力に與へたる損害（銃爆撃に依り炎上せしめたるもの約四百五十機、撃墜せるもの十四機、右の外撃破せるもの多數、格納庫十六棟を炎上せしめ二棟を破壞す

二、同海戰に於て特殊潛航艇を以て編成せる我特別攻撃隊は、誓戒嚴重を極める眞珠灣内に決死突入し味方航空部隊の猛攻と同時に敵主力を急襲、或は單獨夜襲を決行し少くとも前記戰艦アリゾナ型一隻を轟沈したる外大なる戰果を擧げ敵艦隊を震駭せり

三、我方の損害飛行機二十九機、未だ歸還せざる特殊潛航艇五隻

四、八日撃沈せるも確實ならずと發表したる敵航空母艦は沈沒を免れ○○港内に潜伏中なること判明せり